

Perencanaan Pondok Pesantren Tahfidz Qur'an di Kota Tarakan dengan Pendekatan Arsitektur Islam

Ferizan Apandi¹, Mahdalena Risnawaty, S.T., M.T.², dan Lidia, S.T., M.T.³

¹ Mahasiswa Program Studi Arsitektur, Fakultas Teknik, Universitas 17 Agustus 1945 Samarinda

² Dosen Prodi Arsitektur, Fakultas Teknik, Universitas 17 Agustus 1945 Samarinda

³ Dosen Prodi Arsitektur, Fakultas Teknik, Universitas 17 Agustus 1945 Samarinda

E-mail : ferizanapandi99@gmail.com

ABSTRAK

Penelitian ini bertujuan untuk membuat Perencanaan Pondok Pesantren Tahfidz Qur'an yang dikhususkan bagi para calon santriwan (laki-laki) berumur 12 tahun atau setara umur anak SMP untuk mengetahui dan memahami wawasan tentang Al-Quran baik itu isi maupun makna yang terkandung di dalamnya. Pondok Pesantren ini memiliki sekolah dan asrama untuk tempat tinggal, serta memiliki sarana penunjang agar memenuhi kebutuhan para santriwan di pondok pesantren. Pada saat ini, perkembangan desain pada bangunan sangat signifikan dari segi material, pemilihan warna, motif, bahkan hingga bentuk. Walaupun banyaknya desain bangunan modern dengan konsep yang elegan, namun beberapa arsitek tidak ingin lepas dari desain religius yaitu Arsitektur Islam. Dan faktor lainnya juga adalah karena jumlah mayoritas orang beragama Islam. Pondok Pesantren Tahfidz Qur'an yang direncanakan ini memiliki konsep Arsitektur Islam yang desain bangunannya yaitu berciri khas Islami dan lokasinya berada di Kota Tarakan. Pondok Pesantren ini memiliki asumsi 432 orang laki-laki (santriwan) dan belum termasuk jumlah para kyai/ustadz dan pengurus-pengurus lainnya. Pondok Pesantren ini memiliki fasilitas diantaranya adalah masjid, perpustakaan, kantin, ruang kesehatan (UKS), dan lapangan olahraga.

Kata kunci: Pondok Pesantren, Tahfidz Qur'an, Arsitektur Islam

ABSTRACT

This research aims to make a Tahfidz Qur'an Islamic Boarding School Planning for prospective students (males) aged 12 years or equivalent to the age of junior high school students to know and understand insights about the Al-Quran both content and meaning contained in it. This Islamic boarding school has a school and a dormitory to live, and has supporting facilities for the needs of the students in the Islamic boarding school.

Nowadays, the development of design in buildings is very significant in terms of materials, color choices, motifs, and even shapes. Although there are many modern building designs with elegant concepts, but some architects do not want to be separated from religious designs, that is Islamic Architecture. And also there are more reasons because the largest number of people are Muslims. The planned Tahfidz Qur'an Islamic Boarding School has the concept of Islamic Architecture whose building design is characterized by Islam and its location is in Tarakan City. This Islamic boarding school has an assumption of 432 men (santriwan) and does not include the number of kyai/ustadz and other administrators. This Islamic boarding school has facilities including a mosque, library, canteen, health room (UKS), and a sports field.

Keywords: Islamic Boarding School, Tahfidz Qur'an, Islamic Architecture

Pendahuluan

Pondok pesantren adalah sebuah pendidikan tradisional yang para siswanya tinggal bersama dan belajar di bawah bimbingan guru yang lebih dikenal dengan sebutan kiai dan mempunyai asrama untuk tempat menginap santri.

Tahfidz Al-Qur'an adalah sebuah proses menghafal dan mengulang ayat-ayat Al-Qur'an baik dengan membaca ataupun mendengar.

Arsitektur Islam adalah sebuah karya seni bangunan yang terpancar dari aspek fisik dan metafisik bangunan melalui konsep pemikiran Islam yang bersumber dari Al-Qur'an, Sunnah Nabi, Keluarga Nabi, Sahabat, para Ulama maupun Cendekiawan muslim.

Pondok Pesantren Tahfidz Al-Qur'an dengan Pendekatan Arsitektur Islam ialah sebuah yayasan yang di dalamnya secara garis besar untuk belajar menghafal dan memahami Al-Qur'an, dan tentu pembelajarannya juga lebih ke Al-Qur'an, yang desain bangunannya memiliki pendekatan Arsitektur Islam dan memiliki ciri-ciri atau khas Islami.

Pada saat ini, perkembangan desain pada bangunan sangat signifikan dari segi material, pemilihan warna, motif, bahkan hingga bentuk. Walaupun banyaknya desain bangunan modern dengan konsep yang elegan, namun beberapa arsitek tidak ingin lepas dari desain religius yaitu Arsitektur Islam. Dan faktor lainnya juga adalah karena jumlah mayoritas orang beragama Islam.

Menurut BPS Kota Tarakan, mereka memproyeksikan kepadatan penduduk di Kota Tarakan mencapai 280.215 jiwa pada tahun 2020. Sedangkan yang beragama Islam berjumlah 157.653 jiwa. Dari jumlah tersebut, bisa dipastikan untuk beberapa tahun ke depan, jumlah kepadatan penduduk akan meningkat dengan pesat, terutama jumlah anak yang beragama Islam. Jumlah pondok pesantren di Kota Tarakan tidak memiliki fasilitas yang lengkap dan kebutuhan yang diperlukan pada pendidikan tersebut, juga kurang luasnya pondok pesantren sehingga tidak dapat menampung banyak calon santriwan yang ingin masuk ke pondok tersebut.

Arsitektur Islam berkembang sangat luas baik itu di bangunan sekuler maupun di bangunan keagamaan yang keduanya terus berkembang sampai saat ini. Arsitektur juga telah turut membantu membentuk peradaban Islam yang kaya. Bangunan-bangunan yang sangat berpengaruh dalam perkembangan Arsitektur Islam adalah masjid, kuburan, istana dan benteng yang memiliki pengaruh yang sangat luas ke bangunan lainnya.

Pondok Pesantren Tahfidz Quran memiliki berbagai macam kegiatan di dalamnya, tidak hanya kegiatan pendidikan tentang belajar menghafal dan memahami Quran, tetapi juga ada kegiatan olahraga, kegiatan sosial, bekerja sama, dan lain-lain. Pondok Pesantren ini memiliki asumsi 432 orang laki-laki (santriwan) dan belum termasuk jumlah para kyai/ustadz dan pengurus-pengurus lainnya. Pondok Pesantren ini memiliki fasilitas diantaranya adalah masjid, perpustakaan, kantin, ruang kesehatan (UKS), dan lapangan olahraga.

Selain itu, pada zaman kita sekarang ini sangat dibutuhkan pula penerus bangsa yang mengetahui ilmu agama. Dengan adanya pondok pesantren yang dapat menambah wawasan anak bangsa tentang ilmu agama, terutama ilmu tahfidz Quran. Seperti yang kita ketahui juga, Pondok Pesantren merupakan dua istilah yang menunjukkan satu pengertian. Pesantren menurut pengertian dasarnya adalah tempat belajar para santri, sedangkan pondok berarti rumah atau tempat tinggal. Adapun beberapa pondok pesantren yang ada di Kota Tarakan yaitu :

1. Pondok Pesantren Raudhatul Qur'an Tarakan
2. Pondok Pesantren Hidayatullah Tarakan
3. Pondok Pesantren Daarul Ilmi Muhammadiyah Tarakan
4. Pondok Pesantren Al-Muyassar Tarakan
5. Pondok Pesantren Tahfizhul Qur'an Ibnu Abbas Tarakan

Dengan permasalahan di atas, maka saya akan membuat perencanaan pondok pesantren tahfidz Quran khusus laki-laki yang diperlukan bagi para calon santriwan berumur 12 tahun atau setara umur anak SMP untuk mengetahui dan memahami wawasan tentang Al-Quran baik itu isi maupun makna yang terkandung di dalamnya, memiliki sekolah dan asrama untuk tempat tinggal, serta memiliki sarana penunjang agar memenuhi kebutuhan para santriwan di pondok pesantren.

Adapun tujuan penelitian ini yaitu untuk memperoleh suatu landasan konseptual dan perencanaan pondok pesantren tahfidz Quran yang memiliki visual Islam, serta standar yang ideal. Dan ada pula sasaran dari penelitian ini yaitu sebagai berikut:

1. Menyediakan ruangan belajar dan asrama yang dapat menampung kegiatan siswa.
2. Memperhatikan aspek kebutuhan dan tuntutan pemakai akan kegunaan maupun kenyamanan.
3. Penentuan konsep Islam pada bangunan yang sesuai dengan fungsi bangunan yang mewadahi fasilitas dan kegiatan di dalamnya.

Adapun kaidah-kaidah Arsitektur Islam, yaitu :

1. Di dalam dan luar bangunan tidak terdapat gambar/ornamen yang makhluk hidup yang utuh.
2. Di dalam dan luar bangunan terdapat ornamen yang mengingatkan kepada yang Maha Indah, Allah Subhanahu wa Ta'ala.
3. Hasil Desain bangunan tidak ditujukan untuk pameran dan kesombongan.
4. Pengaturan ruang-ruang ditujukan untuk mendukung menjaga akhlak dan perilaku.
5. Posisi toilet tidak dibolehkan menghadap atau membelakangi kiblat.
6. Keberadaan bangunan tidak merugikan tetangga di sekitar.
7. Pembangunan sampai berdirinya bangunan seminimal mungkin tidak merusak alam.
8. Menggunakan warna yang mendekati kepada Allah, seperti warna-warna alam.

Pada saat ini, arsitektur tersebut sudah berkembang dengan sangat luas. Perkembangan ini baik di bangunan sekuler maupun pada bangunan keagamaan yang ada. Bukan hanya itu saja, dengan adanya arsitektur ini dapat membantu dalam membentuk peradaban Islam yang kaya. Dengan alasan karena bangunan tersebut memiliki pengaruh yang besar dalam perkembangan arsitektur agama Islam.

Hasil dan Pembahasan

Ada beberapa hal yang perlu dipertimbangkan dalam menentukan lokasi dalam kriteria, yaitu :

1. Aksesibilitas menuju lokasi yang lancar dan mudah, dapat dicapai oleh transportasi umum (termasuk bus), dan lalu lintas yang lancar.
2. Memiliki lahan yang luas dan tersedia sarana dan prasarana di lokasi.
3. Tidak berada di pusat kota agar tidak mengganggu proses pendidikan di pesantren, dan tidak terlalu jauh dari kota agar mudah mendapatkan utilitas.
4. Memiliki lingkungan yang hijau dan bebas dari pengaruh lingkungan yang buruk.
5. Lokasi lahan tidak berada di kawasan hutan lindung ataupun kawasan yang dilarang membangun.
6. Lokasi lahan berada di zona permukiman.

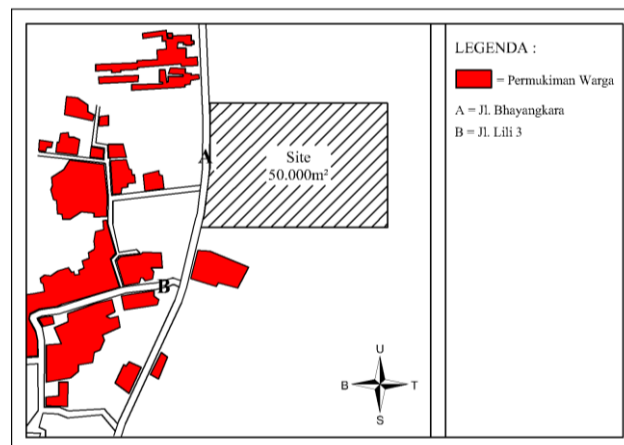

Gambar 1. Wilayah *site plan* dan sekitarnya di Jl. Bhayangkara Kota Tarakan
(Sumber: Analisa Penulis, 2021)

Lokasi terpilih berada di Jl. Bhayangkara Kota Tarakan dengan kondisi sebagai berikut:

1. Berada tidak jauh dari pusat kota
2. Memiliki suasana dan situasi yang tenang
3. Lingkungan yang hijau
4. Memiliki lahan yang luas dan tersedia sarana dan prasarana

5. Aksesibilitas yang lancar menuju lokasi.
6. Menurut RTRW Kota Tarakan dan *LandUse*, lokasi lahan masuk ke dalam wilayah peruntukan permukiman tradisional
7. Keadaan di sekitar lahan merupakan permukiman warga.
8. Luas lahan sekitar 50.000 m² atau 5 ha.

Perencanaan Pondok Pesantren Tahfidz Qur'an ini akan memiliki daya tampung 432 santri setara usia SMP. Masing-masing grade 7, 8, dan 9 memiliki 144 santri. Setiap grade memiliki 12 kelas, setiap kelas memiliki 12 santri dan 1 guru. Jumlah total kelas dari seluruh grade yaitu 36 kelas, yang berarti Pondok Pesantren ini memiliki 432 Santri dan 36 Guru.

Perencanaan Pondok Pesantren Tahfidz Qur'an ini juga memiliki 9 Asatidz yang masing-masing grade 7, 8, dan 9 ada 3 Asatidz. Dan juga 3 Kyai yang masing-masing grade ada 1 Kyai untuk memimpin Halaqah (Tahfidz Qur'an).

Pada perencanaan Pondok Pesantren ini, pelaku yang akan diwadahi adalah:

- a. Utama : Para Santri
- b. Pengelola : Kepala Sekolah, Sekretaris, Bendahara, Tarbiyah wat Ta'lim, Ubudiyah, Humas, Ketertiban dan Keamanan, Kebersihan, Sarana dan Prasarana, Tata Usaha, Konselor.
- c. Pengurus : Takmir Masjid, Asatidz, Kyai, Pustakawan, Guru-Guru, dan Satpam.
- d. Penunjang : Tamu

Tabel 1. Analisa Perencanaan Kebutuhan Ruang Utama

| No | Pelaku | Aktivitas | Kebutuhan Ruang | Total |
|----|-------------------------|--|--|---------------------------|
| 1 | Santri | - Belajar - Tahfidz Qur'an (Halaqah) - Makan - Ibadah - Metabolisme - Olahraga - Istirahat - Membaca buku - Konseling - Melakukan kegiatan kesekretariatan pengelolaan organisasi kesiswaan. - Mencuci pakaian | - R. Kelas, Lab. IPA, Lab. Bahasa, Lab. Komputer - Area Tahfidz - Ruang Makan - Masjid - Toilet - Lapangan Olahraga - Asrama - Perpustakaan - R. Konseling - R. OSIS - Laundry | 16.505,545 m ² |
| 2 | Kepala Sekolah | - Mengelola Pondok Pesantren - Melakukan pertemuan dengan sejumlah kecil guru, orang tua murid, unsur komite sekolah, petugas dinas pendidikan, atau tamu lainnya. - Metabolisme | - R. Kerja Kepala Sekolah - R. Rapat Kecil - Toilet | 20,9 m ² |
| 3 | Sekretaris | - Mengatur dokumen, mengatur jadwal kepala sekolah, mengatur waktu pertemuan kepala sekolah, dan lainnya. | - R. Kerja Sekretaris | 9,22 m ² |
| 4 | Bendahara | - Mengkoordinir dan bertanggungjawab terhadap keuangan sekolah. | - R. Kerja Bendahara | 9,22 m ² |
| 5 | Tarbiyah wat Ta'lim | - Mengatur jadwal kegiatan-kegiatan sekolah. | - R. Kerja Tarbiyah wat Ta'lim | 4,1 m ² |
| 6 | Ubudiyah | - Merencanakan dan melaksanakan kegiatan dakwah - Mengontrol kegiatan dakwah - Mengevaluasi kegiatan dakwah | - R. Kerja Ubudiyah | 12,3 m ² |
| 7 | Humas | - Mengatur program pesantren dan informasi lainnya. | - R. Kerja Humas | 4,1 m ² |
| 8 | Ketertiban dan Keamanan | - Mengatur peraturan sekolah - Mengatur jadwal ketertiban sekolah. - Mengatur keamanan sekolah. | - R. Kerja Ketertiban dan Keamanan | 12,3 m ² |
| 9 | Kebersihan | - Mengatur jadwal piket kebersihan sekolah - Mengontrol alat kebersihan. | - R. Kerja Kebersihan - Gudang Peralatan Kebersihan | 14,55 m ² |

| | | | | |
|----|----------------------|--|--|------------------------|
| | | - Menyusun program kebersihan sekolah. | | |
| 10 | Sarana dan Prasarana | - Mengatur pengadaan sarana dan prasarana keperluan sekolah | - R. Kerja Sarana Prasarana | 4,1 m ² |
| 11 | Tata Usaha | - Mengurus administrasi. - Mengurus administrasi sekolah. - Mengurus administrasi pesantren. - Mengurus administrasi lainnya. | - R. Tata Usaha (Kepala) - R. Tata Usaha (Sekolah) - R. Tata Usaha (Pesantren) - R. Tata Usaha (Staf) | 16,4 m ² |
| 12 | Konselor | - Melayani santri untuk mendapatkan layanan konseling yang berkaitan dengan pengembangan pribadi, sosial, belajar, dan karir. Dengan standar 1 konselor untuk 150-160 orang. (<i>bimbingankonseling.web.id</i>) | - R. Konseling (432 santri = 3 Konselor) | 15,71 m ² |
| 13 | Takmir Masjid | - Mengatur, menjaga, dan merawat sarana dan prasarana masjid. | - R. Takmir Masjid | 2,64 m ² |
| 14 | Asatidz | - Mengajar Tahfidz (Asumsi 1 Ustadz = 48 Santri) - Istirahat | - Area Tahfidz - Ruang Asatidz (Asrama) | 86,81 m ² |
| 15 | Kyai | - Mengajar Tahfidz (Asumsi 1 Kyai = 144 Santri) - Istirahat | - Area Tahfidz - Rumah Kyai | 135 m ² |
| 16 | Pustakawan | - Mengelola perpustakaan. - Mendata buku-buku. - Mengurus keluar-masuk buku. | - Perpustakaan | 231,345 m ² |
| 17 | Guru | - Mengatur materi pembelajaran dan beristirahat - Mengajar santri - Mengajar materi olahraga - Mengajar materi IPA - Mengajar materi Bahasa - Mengajar materi Komputer | - R. Guru - R. Kelas - Lapangan Olahraga - Laboratorium IPA - Laboratorium Bahasa - Laboratorium Komputer | 228,24 m ² |
| 18 | Satpam | - Menjaga dan mengawasi gerbang Pondok Pesantren | - Pos Satpam | 7,4 m ² |
| 19 | Tamu | - Berkunjung, menunggu, dan bertemu dengan pengurus Pondok Pesantren. | - R. Tamu | |

(Sumber: Analisa Penulis, 2021)

Tabel 2. Luas KDB Seluruh Massa

| No | Nama Massa | Luas Massa |
|---------------------------------------|------------------------|--------------------------|
| 1 | Gedung Pengelola | 335,185m ² |
| 2 | Sekolah | 953,755m ² |
| 3 | Asrama & Ruang Asatidz | 664,37m ² |
| 4 | Rumah Kyai | 135m ² |
| 5 | Lapangan Olahraga | 2.314,52m ² |
| 6 | Area Tahfidz | 701,6m ² |
| 7 | Masjid | 1.592,93m ² |
| 8 | Ruang Laundry | 58,2m ² |
| 9 | Ruang Makan | 1.648,08m ² |
| 10 | Pos Satpam | 7,4m ² |
| Total Luas Keseluruhan KDB Bangunan | | 8.411,04m ² |
| Sirkulasi Bangunan 30% | | 2.523,312m ² |
| Sirkulasi Jalan Aspal pada Lahan 30% | | 2.523,312m ² |
| Total Luas Keseluruhan KDB pada Lahan | | 13.457,664m ² |

(Sumber: Analisa Penulis, 2021)

Total KDH Lahan : $60 / 40 \times 13.457,664\text{m}^2$
 : $20.186,496\text{m}^2$ + Luas Lapangan Sepak Bola
 : $19.671,84\text{m}^2$ + 5.150m^2
 : $25.336,496\text{m}^2$
 Total KDB + KDH : $13.457,664\text{m}^2$ + $25.336,496\text{m}^2$
 : $38.794,16\text{m}^2$

Total minimal luas lahan yang diperlukan untuk pembangunan Perencanaan Pondok Pesantren Tahfidz Quran di Kota Tarakan adalah $38.794,16\text{m}^2$.

Berikut indikator *site* terpilih berdasarkan bobot penilaian pada Jl. Bhayangkara

Tabel 3. Penilaian Site Terpilih

| No | Indikator | Lokasi | |
|--------------|----------------------|-----------------|-------|
| | | Jl. Bhayangkara | Nilai |
| 1 | Kontur | Datar | 3 |
| 2 | Luas lahan | 5 ha | 3 |
| 3 | Drainase | 1,5m | 3 |
| 4 | Jarak dari pemukiman | 200m | 3 |
| 5 | Fungsi jalan | Arteri | 2 |
| 6 | Lebar jalan | 8 m | 3 |
| <i>Total</i> | | | 17 |

(Sumber: Analisa Penulis, 2021)

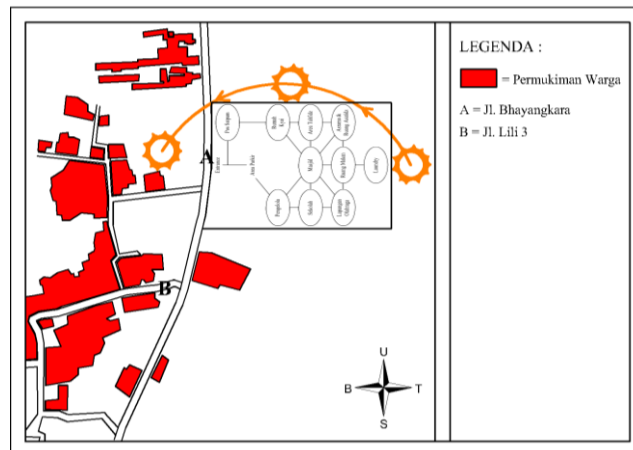

Gambar 2. Orientasi Matahari

(Sumber: Analisa Penulis, 2021)

Pada arah timur, diberikan bukaan untuk cahaya matahari yang masuk khususnya di pagi hari. Sedangkan pada arah barat agar meminimalkan bukaan pada bangunan dan diberikan vegetasi.

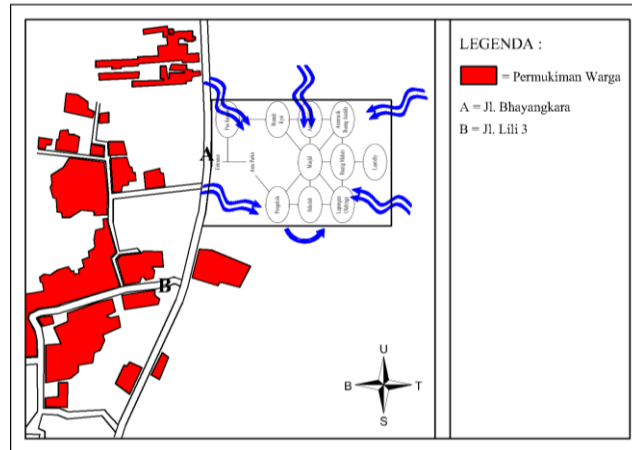

Gambar 3. Arah Angin
(Sumber: Analisa Penulis, 2021)

Berdasarkan waktu tertentu, arah angin dominan berasal dari arah Timur hingga Barat Laut. Maka pada massa bangunan diberikan banyak bukaan agar dapat memaksimalkan penghawaan alami yang masuk, dan diberikan vegetasi agar mendapatkan angin yang lebih sejuk dan mengurangi dampak debu dari arah luar bangunan.

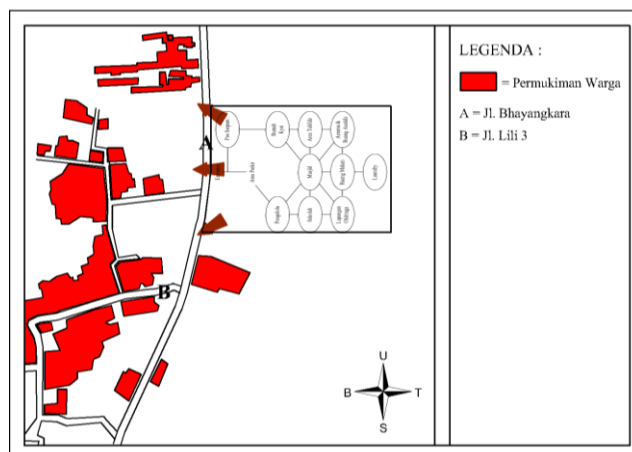

Gambar 4. Arah View
(Sumber: Analisa Penulis, 2021)

Site berada di sisi pinggir jalan besar 2 arah. Maka pada lahan diberikan *vocal point* yang menarik pada sisi depan bangunan agar dapat terlihat oleh orang yang lalu-lalang.

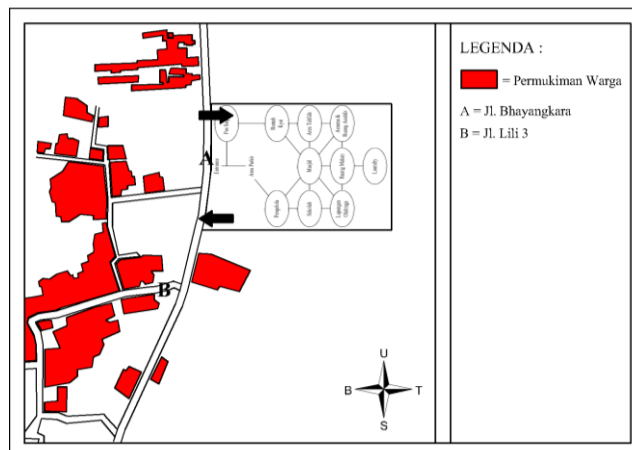

Gambar 5. Aksesibilitas
(Sumber: Analisa Penulis, 2021)

Untuk arah masuk *site* berada pada sisi depan sebelah kiri, sedangkan untuk arah keluar *site* berada pada sisi depan sebelah kanan. Hal ini bertujuan untuk menghindari kemacetan akibat arah masuk dan keluar di tempat yang sama dan memudahkan masuknya penumpang jika ingin berhenti di depan gerbang.

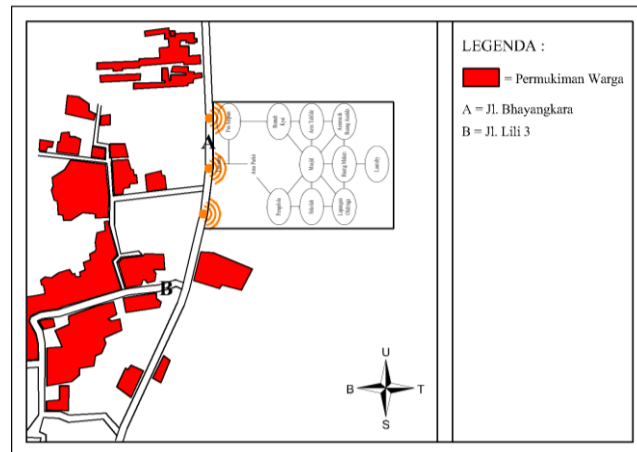

Gambar 6. Kebisingan
(Sumber: Analisa Penulis, 2021)

Kebisingan di area depan lahan disebabkan lalu lintas kendaraan, maka pada *site* diberikan vegetasi dan pepohonan di area depan agar dapat mengurangi kebisingan, dan jarak bangunan dibuat agak jauh dari sumber kebisingan dengan minimal GSB 20 meter.

Konsep KDB dan KDH pada perencanaan Pondok Pesantren Tahfidz Qur'an ini memiliki pertimbangan antara jumlah keseluruhan ruang dengan KDB dan KDH yang telah ditentukan antara lain :

| | |
|--------------------------------------|----------------------------|
| Kebutuhan Luas Ruang | : 17.319,88m ² |
| KDB (Koefisien Dasar Bangunan) 40% | : 13.457,664m ² |
| KDH (Koefisien Dasar Hijau) 60% | : 25.336,496m ² |
| Minimal Luas Lahan untuk Pembangunan | : 38.794,16m ² |
| Luas Lahan Tersedia | : 50.000m ² |
| KDB 40% Lahan | : 20.000m ² |
| KDH 60% Lahan | : 30.000m ² |

Konsep bentuk bangunan pada Perencanaan Pondok Pesantren Tahfidz Qur'an menggunakan bentuk persegi dan persegi panjang, dan setengah sebagai konsep bentuknya.

a. Penggunaan Konsep Mashrabiya pada sisi-sisi bangunan dapat membentuk wujud sebagai berikut:

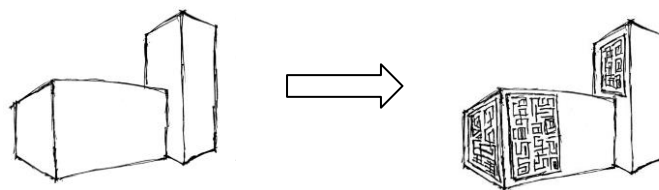

Gambar 7. Wujud Bangunan dengan konsep Mashrabiya
(Sumber: Analisa Penulis, 2021)

b. Penggunaan warna putih, abu-abu, dan coklat menjadi warna yang akan digunakan pada Perencanaan Pondok Pesantren Tahfidz Qur'an. Warna-warna ini dipilih berdasarkan kaidah-kaidah Arsitektur Islam.



Gambar 8. Warna Bangunan
(Sumber: Analisa Penulis, 2021)

c. Penggunaan ornamen Mashrabiya pada Perencanaan Pondok Pesantren Tahfidz Qur'an ini diaplikasikan pada sisi-sisi bangunan agar dapat terlihat jelas dan sebagai keluar-masuknya udara alami dan cahaya alami sehingga temperatur suhu dapat dimaksimalkan secara alami dan dapat menyejukkan penggunanya.

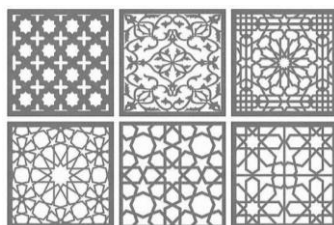

Gambar 9. Ornamen Mashrabiya
(Sumber: Analisa Penulis, 2021)

Tabel 4. Penerapan Konsep Kaidah Arsitektur Islam

| Penerapan Konsep Kaidah Arsitektur Islam | |
|---|---|
| Tidak terdapat gambar/ornamen makhluk hidup yang utuh. | Pada bangunan tidak terdapat gambar/ornamen makhluk hidup yang utuh |
| Terdapat ornamen yang mengingatkan kepada Allah Subhanahu wa Ta'ala. | Menggunakan ornamen khas Arsitektur Islam, yaitu Mashrabiya. |
| Hasil desain bangunan tidak ditujukan untuk kesombongan | Desain bangunan tidak terlihat megah. |
| Pengaturan ruang-ruang ditujukan untuk mendukung/menjaga akhlak dan perilaku. | Pengaturan ruang dibuat nyaman dan tenang. |
| Posisi toilet tidak dibolehkan menghadap atau membelakangi kiblat. | Posisi toilet tidak menghadap atau membelakangi kiblat. |
| Keberadaan bangunan tidak merugikan tetangga di sekitar. | Lahan berada 200m jauh dari permukiman. |
| Meminimalisir perusakan alam ketika pembangunan hingga berdirinya bangunan. | Kondisi lahan merupakan lokasi yang rata dengan tanah dan rerumputan. |
| Menggunakan warna yang dapat mendekatkan diri kepada Allah, seperti warna-warna alam. | Menggunakan warna putih, abu-abu, dan coklat. |

(Sumber: Analisa Penulis, 2021)

Penjelasan implementasi kaidah-kaidah Arsitektur Islam pada bangunan Perencanaan Pondok Pesantren Tahfidz Qur'an berdasarkan penjelasan di atas dapat diketahui sebagai berikut:

1. Pada bangunan tidak terdapat gambar/ornamen makhluk hidup yang utuh.
Menggunakan gambar tumbuhan karena memenuhi poin tersebut di atas yang tidak berbentuk makhluk hidup utuh maupun tidak utuh. Namun, penggunaan gambar tumbuhan di seluruh massa bangunan tidak diterapkan penuh pada bangunan, tetapi hanya di beberapa tempat sisi bangunan.

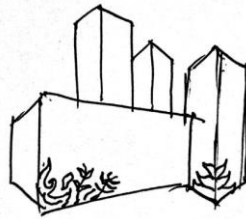

Gambar 10. Sketsa Poin 1
(Sumber: Analisa Penulis, 2021)

2. Menggunakan ornamen khas Arsitektur Islam, yaitu Mashrabiya.

Implementasi pada Perencanaan Pondok Pesantren Tahfidz Qur'an ini yaitu pada seluruh massa bangunan di tiap sisinya agar dapat memudahkan masuknya udara alami.

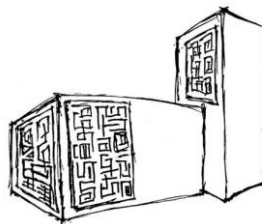

Gambar 11. Sketsa Poin 2
(Sumber: Analisa Penulis, 2021)

3. Desain bangunan tidak terlihat megah (tidak ditujukan untuk kesombongan).

Implementasi poin ketiga ini pada perencanaan Pondok Pesantren Tahfidz Qur'an yaitu desain pada seluruh massa bangunan tidak terlihat megah, dengan kata lain fasad bangunan terlihat sederhana, namun pada interior bangunan penuh makna.

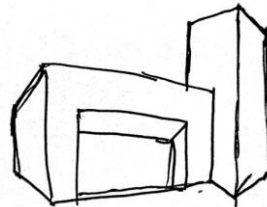

Gambar 12. Sketsa Poin 3
(Sumber: Analisa Penulis, 2021)

4. Pengaturan ruang dibuat nyaman dan tenang.

Implementasi poin keempat ini pada perencanaan Pondok Pesantren Tahfidz Qur'an yaitu pengaturan ruang-ruang di dalam bangunan pada seluruh massa dibuat nyaman dan tenang agar dapat menjaga akhlak, perilaku, dan mudahnya ruang gerak.

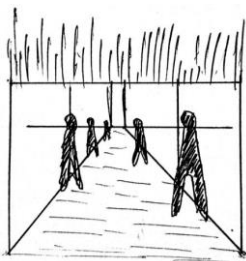

Gambar 13. Sketsa Poin 4

(Sumber: Analisa Penulis, 2021)

5. Posisi toilet tidak menghadap / membelakangi kiblat.

Implementasi poin kelima pada perencanaan Pondok Pesantren Tahfidz Qur'an yaitu posisi *water closet* pada seluruh massa yang memiliki toilet agar tidak menghadap / membelakangi kiblat.

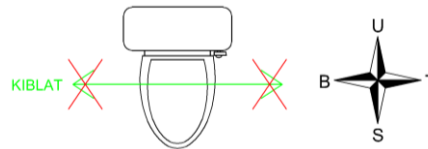

Gambar 14. Sketsa Poin 5

(Sumber: Analisa Penulis, 2021)

6. Lahan berada 200 meter jauh dari permukiman.

Implementasi poin keenam pada perencanaan Pondok Pesantren Tahfidz Qur'an ini yaitu lokasi bangunan tidak mengganggu / merugikan tetangga sekitar karena jaraknya yang jauh, dan juga dapat memudahkan konsentrasi proses belajar mengajar.

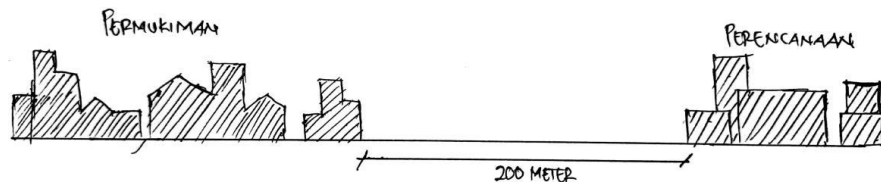

Gambar 15. Sketsa Poin 6

(Sumber: Analisa Penulis, 2021)

7. Kondisi lahan / *site* merupakan lokasi yang rata dengan tanah dan rerumputan.

Kondisi lahan yang tersedia pada Jl. Bhayangkara kota Tarakan ini dapat mengurangi / meminimalisir pengrusakan alam dari awal pembangunan hingga berdirinya bangunan, dikarenakan kondisi lahan tersebut sudah merata dengan tanah dan rerumputan sehingga dapat mengurangi perusakan alam dengan penebangan pohon. Kebutuhan alam juga sangat penting untuk menunjang suasana Pondok Pesantren Tahfidz Qur'an ini agar dapat meningkatkan konsentrasi dari oksigen yang dibawa oleh tumbuhan maupun pepohonan.

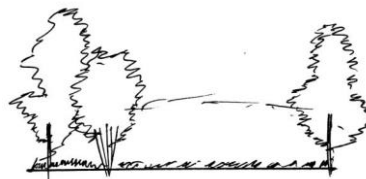

Gambar 16. Sketsa Poin 7

(Sumber: Analisa Penulis, 2021)

8. Menggunakan warna putih, abu-abu, dan coklat.

Penggunaan warna pada Perencanaan Pondok Pesantren Tahfidz Qur'an ini menggunakan warna putih yang merupakan warna awan, warna suci, dan warna bersih. Lalu menggunakan warna abu-abu yang merupakan warna batu dan warna awan mendung. Dan warna coklat yang merupakan warna tanah dan warna kulit orang Indonesia (dominan). Penggunaan 3 warna ini diterapkan pada setiap massa bangunan dan dikombinasikan agar memiliki warna yang indah pada setiap massa bangunan.

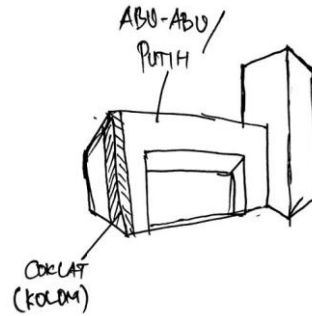

Gambar 17. Sketsa Poin 8
(Sumber: Analisa Penulis, 2021)

Kesimpulan

Perencanaan Pondok Pesantren Tahfidz Qur'an dengan Pendekatan Arsitektur Islam ini merupakan sebuah yayasan yang di dalamnya secara garis besar untuk belajar menghafal dan memahami Al-Qur'an, dan tentu pembelajarannya juga lebih ke Al-Qur'an, yang desain bangunannya memiliki pendekatan Arsitektur Islam dan memiliki ciri-ciri atau khas Islami. Perencanaan ini menggunakan konsep Mashrabiya, yaitu konsep yang menerapkan kisi-kisi khas Islami pada sisi bangunan untuk mengatur kondisi termal pada bangunan agar tetap nyaman dengan penghawaan alami dari luar.

Pondok Pesantren Tahfidz Qur'an memiliki berbagai macam kegiatan di dalamnya, tidak hanya kegiatan pendidikan tentang belajar menghafal dan memahami Quran, tetapi juga ada kegiatan olahraga, kegiatan sosial, bekerja sama, dan lain-lain. Pondok Pesantren ini memiliki asumsi 432 orang laki-laki (santriwan) berumur 12 tahun atau setara umur anak SMP dan belum termasuk jumlah para kyai/ustadz dan pengurus-pengurus lainnya. Pondok Pesantren ini memiliki fasilitas diantaranya adalah sekolah, asrama untuk tempat tinggal, masjid, perpustakaan, kantin, ruang kesehatan (UKS), dan lapangan olahraga.

Daftar Pustaka

- Al, Yugi. 2020. *Seni Arsitektur Islam*. Diakses 2021. <https://cerdika.com/seni-arsitektur-islam>.
- Arsitur Studio. 2020. *Pengertian Kolom dan Jenis-jenis Kolom pada Bangunan*. Diakses 2021. <https://www.arsitur.com/2017/10/pengertian-kolom-dan-jenis-jenis-kolom.html>.
- Fatah, dan dkk. 2005. *Rekonstruksi Pesantren Masa Depan*. Jakarta Utara: PT. Listafariska Putra.
- Ikons.id. 2017. *Mashrabiya: Menerjemahkan Tradisi ke dalam Fasad Dinamis*. Diakses 2021. <https://www.ikons.id/mashrabiya-menerjemahkan-tradisi-ke-dalam-fasad-dinamis>.
- Kreasindo, Farraz. 2018. *Kaidah Peradaban Arsitektur Islam*. Diakses 2021. <https://grcfarraz.com/kaidah-peradaban-arsitektur-islam>.
- Pengadaan.web.id. 2020. *Sistem Plumbing: Fungsi, Peralatan, dan Perancangannya*. Diakses 2021. <https://www.pengadaan.web.id/2020/10/sistem-plumbing.html>.
- Rahman, Miyanti. 2020. *Sistem Utilitas Bangunan yang Wajib Ada di Bangunan Bertingkat*. Diakses 2021. <https://www.99.co.id/panduan/utilitas-bangunan>.
- Tegar, Tommy. 2020. *Seni Arsitektur Islam: Bentuk dan Sejarah Perkembangannya di Dunia*. Diakses 2021. <https://www.tegaraya.com/2020/09/seni-arsitektur-islam-bentuk-dan-sejarah.html>.
- W, Gulo. 2002. *Metodologi Penelitian*. Jakarta: PT. Grasindo.